

HOTĂRÂRE,

privind aprobarea Documentației de Avizare pentru Lucrările de Intervenție în vederea creșterii performanței energetice și a indicatorilor tehnico-economici pentru blocul nr. 56, Strada Victoriei, Municipiul Târgu Jiu

Consiliul Local al Municipiului Târgu Jiu, județul Gorj;

Având în vedere:

- proiect de hotărâre nr. 342/20.07.2020;
 - adresa nr. 547/14.07.2020 a S.C. DAT CONSTRUCTIVE S.R.L., înregistrată la Primăria Municipiului Târgu Jiu cu nr. 29240/15.07.2020 însoțită de Proiectul nr. 21/2016-Proiectare-reabilitare termică blocuri Municipiul Târgu Jiu, strada Victoriei, blocul nr. 56;
 - raportul de specialitate nr. 29722/20.07.2020 al Serviciului Investiții;
 - referatul de aprobare nr. 29956/20.07.2020 al Primarului Municipiului Târgu Jiu;
 - art. 41 din Legea nr. 273/2006 a Finanțelor publice locale;
 - Legea Bugetului de Stat nr. 5/2020;
 - prevederile art. 129, alin. (2), lit. b) și alin. (4) lit. d) din O.U.G. nr. 57/2019 privind Codul administrativ;
 - avizul comisiilor de specialitate.
- În temeiul art. art. 139, alin. (3), lit. e) din O.U.G. nr. 57/2019 privind Codul administrativ;

HOTĂRĂȘTE:

Art.1. Se aprobă Documentația de Avizare pentru Lucrările de Intervenție în vederea creșterii performanței energetice și indicatorii tehnico-economici pentru blocul nr. 56, Strada Victoriei, Municipiul Târgu Jiu, după cum urmează :

- | | |
|-------------------------------|----------------------|
| 1. Valoarea totală : | 1.865.276 lei |
| Din care- construcții montaj | 1.507.698 lei |
| 2. Capacități: | |
| - Număr de apartamente | 40 |
| 3. Durată de execuție: | 6 luni |
- Finanțarea lucrărilor se realizează astfel:**
- **Buget de stat – 60%;**
 - **Buget local – 30%;**
 - **Contribuția asociației de proprietari – 10%.**

Art.2. Prevederile prezentei hotărâri vor fi duse la îndeplinire de Direcția Juridică și Administrație Publică, Direcția Tehnică și Managementul Calității, Serviciul Investiții și Direcția Economică.

Art.3. Prezenta hotărâre se comunică Direcției Juridice și Administrație Publică, Direcției Tehnice și Managementul Calității, Serviciului Investiții, Direcției Economice, Primarului Municipiului Târgu Jiu și Instituției Prefectului-Județul Gorj.

**Președinte de ședință,
Consilier,
Ion-Eduard Lădaru**



**Contrasemnează,
Secretar General,
Grigore Jianu**

A blue ink signature of Grigore Jianu.

Prezenta hotărâre a fost adoptată în ședința ordinară, publică, a Consiliului Local din data de **27.07.2020**, cu un număr de **17** voturi pentru, **_** vot împotriva, **_**abțineri, exprimate din numărul total de **17** consilieri prezenți la ședință și din totalul de **21** consilieri în funcție.

Nr. 285 din 27.07.2020

DOCUMENTATIE DE AVIZARE A LUCRARILOR DE INTERVENTIE

Proiect nr. 21/2016

PROIECTARE-REABILITARE TERMICA BLOCURI IN MUNICIPIUL TARGU-JIU

STR. VICTORIEI, BL.56



BENEFICIAR: PRIMARIA MUNICIPIULUI TARGU JIU, JUDETUL GORJ

ELABORAT: SC DAT CONSTRUCTIVE SRL Bucuresti



S.C. DAT Constructive S.R.L.
Str. Stirbei Voda Nr. 119, Etaj 2, Ap.3, Sector 1, Bucuresti
J23/1845/25.06.2014; RO33312688
Tel: +40 726 500 578 / Fax: 0338/ 818 866
E-mail: datconstructive@yahoo.com



CUPRINS

1	DATE GENERALE	4
1.1	DENUMIRE OBIECTIV	4
1.2	AMPLASAMENT	4
1.3	TITULARUL INVESTIȚIEI	4
1.4	BENEFICIARUL	4
1.5	ELABORATORUL DOCUMENTAȚIEI	4
2	DESCRIEREA INVESTIȚIEI	4
2.1	SITUATIA EXISTENTĂ A OBIECTIVULUI DE INVESTIȚII	4
2.1.1	<i>Starea tehnică, din punctul de vedere al asigurării cerințelor esențiale de calitate în construcții, potrivit legii</i>	4
2.1.2	<i>Valoarea de inventar a construcției</i>	8
2.2	CONCLUZIILE RAPORTULUI DE EXPERTIZĂ TEHNICĂ:	8
2.2.1	<i>Prezentarea soluțiilor;</i>	8
2.2.2	<i>Recomandarea expertului asupra soluției optime din punct de vedere tehnic și economic, de dezvoltare în cadrul documentației de avizare a lucrărilor de intervenții.</i>	8
2.3	CONCLUZIILE AUDITULUI ENERGETIC:	9
2.3.1	<i>Prezentarea opțiunilor;</i>	9
2.3.2	<i>Recomandarea auditorului energetic asupra soluției optime din punct de vedere tehnic și economic, de dezvoltare în cadrul documentației de avizare a lucrărilor de intervenții.</i>	10
3	DATE TEHNICE ALE INVESTIȚIEI	11
3.1	DESCRIEREA LUCRĂRILOR DE BAZĂ ȘI A CELOR REZULTATE CA NECESARE DE EFECTUAT ÎN URMA REALIZĂRII LUCRĂRILOR DE BAZĂ;	11
3.1.1	<i>Descrierea, după caz, a lucrărilor de modernizare efectuate în spațiile consolidate/reabilitate/reparate</i>	11
3.1.2	<i>Consumuri de utilități;</i>	14
4	DURATA DE REALIZARE ȘI ETAPELE PRINCIPALE	15
4.1.1	<i>Graficul de realizare a investiției</i>	15
4.1.2	<i>Etapele principale de realizare</i>	15
5	COSTURILE ESTIMATIVE ALE INVESTIȚIEI	15
5.1.1	<i>Valoarea totală cu detalierea pe structura devizului general;</i>	15
6	SURSELE DE FINANȚARE A INVESTIȚIEI	16
6.1	ESTIMĂRI PRIVIND FORȚA DE MUNCĂ OCUPATĂ PRIN REALIZAREA INVESTIȚIEI 16	
6.1.1	<i>Număr de locuri de muncă create în faza de execuție;</i>	16
6.1.2	<i>Număr de locuri de muncă create în faza de operare.</i>	16
6.2	PRINCIPALII INDICATORI TEHNICO-ECONOMICI AI INVESTIȚIEI	16
6.3	AVIZE ȘI ACORDURI DE PRINCIPIU	16

- suprafața construită - $S_c = 843$ mp
- suprafața desfasurată - $S_d = 4215$ mp
- h max. = 21.15 m

Categoria și clasa de importanță a obiectivului

- o Categoria de importanță: C
- o Clasa de importanță: III

b. Zona și amplasamentul

Imobilul este situat în municipiul Targu Jiu, str. Victoriei, judetul Gorj.

Amplasamentul este situat într-o zonă de intensitate seismică cu $a_g=0,15g$ și perioada de colț $T_c=0.7$ sec, conform prevederilor Normativului pentru proiectarea antisismică a construcțiilor P100/2013.

Încărcarea dată de zăpadă este 200 daN/mp în conformitate cu prevederile CR 1-1-3-2012.

Presiunea dinamică de bază din vânt este de 40 daN/mp, corespunzător CR 1-1-4-2012.

Adâncimea minimă de îngheț, conform NP112/2013, este de 0,70-0,80 m de la nivelul terenului natural neacoperit.

Condiții de climă: -zona climatică II conf. Anexa D. din C107/1-05

$T_e = - 15^{\circ}\text{C}$ - temperatura exterioară convenional pe timpul iernii

$T_i = + 20^{\circ}\text{C}$ - temperatura interioară convenional pe timpul iernii

$T_p = + 10^{\circ}\text{C}$ - temperatura pământului

c. Caracteristicile principale ale construcțiilor existente

Din punct de vedere arhitectural construcția este formată din doua tronsoane separate prin rost seismic de dilatație, fiecare tronson având câte doua scări de bloc.

Forma în plan a unui tronson este în forma literei „L”, tronsoanele fiind decalate pe o distanță de 5.20m și în oglindă, cu amprenta la sol de aproximativ 680mp.

Blocul 56, este amplasat în ansamblul de locuințe, pe strada Victoriei. Are regim de înălțime S+P+4E și are ca funcțiune clădire de locuințe cu subsol tehnic pe toată suprafața construcției; la parter sunt spații comerciale iar la etajele curente sunt realizate un număr de 40 de apartamente.

Circulația pe verticală se rezolvă prin intermediul scarilor de acces de la fiecare scară, acestea având acces și pe acoperișul blocului.

Construcția analizată este dotată cu instalații sanitare de alimentare cu apă și canalizare, instalații termice, instalații electrice de iluminat și priză de pământ.

Din punct de vedere al categoriei de importanță, construcțiile se încadrează în categoria „C”.



Inițial ferestrele apartamentelor au fost realizate din lemn de rasinoase, cu foi de geam de 3mm grosime, dar în multe cazuri au fost înlocuite cu tamplarie PVC și geam termoizolant. Înălțimea parapetului este de 90 cm.

Imobilul prezintă balcoane, cu parapeti din beton armat, sau metalici.

Din interviul realizat cu beneficiarii și reprezentanții asociațiilor de locatari și în urma analizei realizate în teren a reieșit că s-au realizat de-a lungul timpului lucrări de intervenție asupra clădirii prin zugrăveli, finisaje interioare, montare de centrale și instalații termice de apartament, schimbarea usilor sau ferestrelor, lucrări de termoizolare exterioară a apartamentelor executate de beneficiari.

Lucrările de termoizolare deja executate nu sunt conforme cu soluția proiectului sau nu există documente din care să reiasă calitatea materialelor folosite, în aceste cazuri impunându-se refacerea termosistemului.

B. Starea tehnică – din punctul de vedere al asigurării cerințelor de calitate în construcții – A – rezistență mecanică și stabilitate

Având în vedere conceptul generic de conformare a structurii de rezistență expertizate, nu se impun lucrări de consolidare pentru conformarea seismică a structurii, acesta având asigurate nivelurile de protecție (rezistență mecanică și stabilitate) bune și admisibile din punct de vedere al riscurilor sociale și economice în comparație cu exigențele (cerințele) actualelor reglementări tehnice.

Încadrarea imobilului analizat S+P+4E din Strada Victoriei, bloc 56, Târgu Jiu, în clase de risc seismic, se face astfel: R_sIII, corespunzând construcțiilor la care nu sunt așteptate degradări structurale, dar la care degradările elementelor nestructurale pot fi importante.

C. Starea tehnică – din punctul de vedere al asigurării cerințelor de calitate în construcții – E - Economie de energie și izolare termică

În urma inspecției pe teren s-au constatat următoarele deficiențe majore cu influență negativă privind siguranța exploatării și performanțele energetice ale blocului:

- a) tencuiala fațadelor exterioare este cea inițială, nerefăcută, căzută parțial;
- b) izolația termică a elementelor exterioare de construcție nu este în conformitate cu reglementările în vigoare, valorile rezistențelor termice ale pereților exteriori și terasei situându-se cu mult sub valorile minime obligatorii, menționate în Normativul C107/1-2010;
- c) radiatoarele din apartamente sunt, în mare parte, cele inițiale din fontă, cu robinete de închidere și reglaj parțial funcționale; o parte din corpurile de încălzire sunt radiatoare noi din oțel sau aluminiu.

Având în vedere aspectele prezentate mai sus și faptul că blocul are o vechime de peste 40 de ani, rezultă necesitatea creșterii performanței energetice a clădirii, prin izolarea termică a fațadelor și refacerea finisajelor, înlocuirea tâmplăriei existente și închiderea balcoanelor/logiilor cu tâmplărie performantă energetic, termoizolarea terasei.

Intervențiile propuse prin tema de proiectare, realizate cu respectarea soluțiilor indicate în capitolul 12, nu afectează structura de rezistență a clădirii existente. Aceasta fiind o clădire încadrată în clasa de risc seismic R_sIII, nefiind necesare măsuri de consolidare.

Realizarea lucrărilor de reabilitare termică propuse, în condițiile de mai sus menționate, nu afectează negativ construcția existentă și nici construcțiile din jur.

Pentru realizarea lucrărilor de reabilitare termică dorite este necesară întocmirea unui proiect tehnic, la faza D.D.E., care să trateze toate aceste probleme, angajarea unei firme de specialitate, agrementate pentru executarea unor astfel de lucrări structurale și obținerea autorizației de construire.

Prin proiect nu se vor modifica poziția și dimensiunile golurilor din fațada și nu se vor face modificări în privința parapetilor de la balcoane în ceea ce privește forma, materialul din care sunt executați și sistemul de prindere.

În execuție nu se vor face spargeri privind parapetii ferestrelor, a pereților de închidere sau desfacerea tamplăriei către balcoane, decât în baza unei documentații tehnice avizate (certIFICATE de urbanism, avize, autorizație de construcție).

Refacerea termică a fațadei se va realiza după executarea lucrărilor de refacere a izolației terasei. Executantul va întocmi un proiect de organizare de șantier, verificat cuprinzând și sistemul de ancorare a schelei de fațadă.

2.3 CONCLUZIILE AUDITULUI ENERGETIC:

2.3.1 Prezentarea opțiunilor;

S1 = soluție privind reabilitarea pereților clădirii.

S2 = soluție privind reabilitarea tâmplăriei exterioare, a intrării în clădire și a închiderii balcoanelor clădirii.

S3.1 = soluție privind reabilitarea terasei clădirii cu polistiren extrudat de 15 cm grosime.

S3.2 = soluție privind reabilitarea terasei clădirii cu spumă poliuretanică de 12 cm grosime.

S4 = soluție privind reabilitarea planșeului peste subsol, casa scării și camera pubele parter.

P1-1 = (S1+S2+S3.1+S4) pachet complet de soluții, cu terasa cu polistiren extrudat de 15 cm grosime

P1-2 = (S1+S2+S3.2+S4) pachet complet de soluții, cu terasa cu spumă poliuretanică de 12 cm și poliuree.

În concluzie, auditorul energetic recomandă aplicarea pachetului complet de soluții de reabilitare energetică a blocului de locuințe, P1-1, denumit Varianta 1, a cărui componentă a fost descrisă mai sus.

3 DATE TEHNICE ALE INVESTIȚIEI

3.1 Descrierea lucrărilor de bază și a celor rezultate ca necesare de efectuat în urma realizării lucrărilor de bază;

Lucrarile de interventie propuse in prezenta documentatie sunt stabilite prin OUG nr.18/2009 privind cresterea performantei energetice a blocurilor de locuinte.

3.1.1 Descrierea, după caz, a lucrărilor de modernizare efectuate în spațiile consolidate/reabilitate/reparate

➤ Izolarea termica a peretilor exteriori

Imbunatatirea protectiei termice la nivelul peretilor exteriori, inclusiv a parapetilor de la logii, balcoane si a aticului, se va realiza cu termosistem cu polistiren expandat, ignifugat, cu densitatea 20 kg/mc, 10 cm grosime, exceptând zona rosturilor unde nu se propune nicio îmbunătățire la nivelul pereților exteriori. Rosturile se închid cu un cordon de material termoizolant și lire tip „Ω” din tablă zincată sau alte materiale adecvate.

Polistirenul se protejeaza cu o masa de spaclu de min. 5mm grosime si tencuiala silicon-silicatica de min. 1.5mm grosime.

Deoarece actuala tencuială/vopsea a fațadei este greu de curățat, se propune ca aceasta să fie menținută, iar polistirenul să fie aplicat peste ea, după curățarea și aplicarea unei amorse, iar pe zonele placate cu caramida aparenta polistirenul se va aplica dupa desfacerea elementelor de placaj.

Pereții către apartamente, din zona de intrare în scară, windfang, vor fi termoizolați cu polistiren expandat ignifugat de 8 cm, protejat cu o masă de șpaclu, armată și finisată cu vopsea lavabilă.

Spre exterior, golurile ferestrelor (glafuri si spaleti) se vor borda cu polistiren expandat cu densitatea 20kg/mc, ignifugat cu o grosime de 3 cm. Deoarece spatiul este insuficient, in aceasta zona in prealabil se indeparteaza tencuiala existenta. La partea superioara a cladirii este necesara asigurarea continuitatii termosistemului si de aceea termoizolatia peretilor exteriori trebuie ridicata pe toata inaltimea aticului terasei, eliminandu-se astfel puntea termica.

Se va borda cu fâșii orizontale continue de materiale termoizolante din clasa de reacție la foc A1 sau A2 – s1,d0, dispuse în dreptul tuturor planșeelor clădirii cu lățimea de minimum 0,30 m și cu aceeași grosime cu cea a materialului termoizolant B – s2,d0, utilizat la termoizolarea fațadei.

Termoizolarea, la intrados, a planșeelor balcoanelor, pe zonele exterioare, cu termosistem cu polistiren expandat cu densitatea 20 kg/mc, ignifugat de fatada cu o grosime de 10 cm. Intregul ansamblu al termosistemului trebuie sa fie agrementat. In dreptul centurilor, se va izola termic cu vata minerala pentru fiecare nivel in parte, pentru a evita propagarea focului pe verticala, in caz de incendiu.

Tamplaria din dreptul balcoanelor/logiilor sau bucatariilor unde sunt amplasate centrale murale va avea montate doua grile de ventilatie, permanent deschise (de preferinta amplasate diametral opus). Suprafata unei grile va fi de ≈ 300 cmp.

Pentru a se asigura un număr minim de schimburi de aer, $n_a=0,5$ sch/h, prin pătrunderea aerului proaspăt din exterior, este necesară o tâmplărie cu fante de ventilare în ramă (toc) și deschiderea periodică a elementelor mobile ale tâmplăriei exterioare.

➤ Termoizolarea terasei

Stratul termoizolant se va poza pe fața exterioară a stratului suport, după decopertarea straturilor de lezare și/sau hidroizolante după caz.

Termoizolarea terasei se va realiza din polistiren extrudat ignifugat, în grosime totală de 15cm, de înaltă densitate (30 kg/m³), protejat de o sapa armata.

Străpungerile de terasă - sifoanele și coloanele de ventilații - rămân pe pozițiile existente, urmând a fi înlocuite, respectiv înălțate.

În scopul reducerii substanțiale a efectelor defavorabile ale punților termice de pe conturul planșeului de peste ultimul nivel, este foarte important a se uni izolația terasei cu cea a pereților exteriori. Racordarea termoizolației terasei se face atât cu termoizolația verticală a aticului, cât și cu cea a pereților ultimului nivel, inclusiv la chepenguri. La partea superioară a aticului, pentru protecția stratului termoizolant, se prevede un șorț din tablă zincată, cu grosimea de 0,5 mm.

Principalele caracteristici tehnice ale materialelor utilizate:

Polistiren expandat ignifugat:

- Efortul de compresiune al plăcilor la o deformație de 10% – CS(10), min. 120 kPa,
- Rezistența la tracțiune perpendiculară pe fețe – TR min. 150 kPa.,
- Clasa de reacție la foc: C-s2,d0, B-s2,d0.

Polistiren extrudat ignifugat:

- Efortul de compresiune al plăcilor la o deformație de 10% – CS(10), min. 200 kPa,
- Rezistența la tracțiune perpendiculară pe fețe – TR min. 200 kPa.,
- Clasa de reacție la foc: C-s2,d0, B-s2,d0.

➤ Lucrări conexe

- demontarea unităților exterioare ale aparatelor de climatizare existente pe fațade, pentru a permite executarea lucrărilor de anvelopare și remontarea acestora ulterior.

- înălțarea gurilor de aerisire și ventilațiile existente pe terasă, astfel încât să aibă 50 cm peste stratul finit al terasei.

- lucrări de demontare și remontare a conductelor de gaz de pe fațadă și protecția cablurilor montate aparent pe fațadele blocului. Aceste lucrări se vor realiza doar cu personal calificat și cu acordul instituțiilor ce le gestionează;

4 DURATA DE REALIZARE ŞI ETAPELE PRINCIPALE

4.1.1 Graficul de realizare a investiţiei

		GRAFIC GENERAL																				
		Lucrari de reabilitare termica																				
Nr. Crt.	Denumire lucrare	Durata executie lucrari																				
		Anul I																				
		Luna 1	Luna 2	Luna 3	Luna 4	Luna 5	Luna 6	Luna 7	Luna 8	Luna 9	Luna 10	Luna 11	Luna 12									
1	Organizare de santier																					
2	Izolare termica a peretilor exteriori																					
3	Inlocuire tamplarie exterioara / inchidere balcoane																					
4	Lucrari acoperis																					
5	Izolare termica planseu peste subsol																					
6	Lucrari conexe lucrarilor de baza																					
7	Receptie																					

4.1.2 Etapele principale de realizare

- Organizare de santier: asigurarea utilitatilor necesare executiei
- Montare schela de fatada
- Pregatirea zonelor de lucru (desfaceri, demontari)
- Realizarea lucrarilor propuse
- Remontarea elementelor elementelor ce au fost demontate
- Desfacere schela
- Desfacere organizare de santier

5 COSTURILE ESTIMATIVE ALE INVESTIŢIEI

5.1.1 Valoarea totală cu detalierea pe structura devizului general;

- Anexa 1 Deviz General
- Anexa 2 Costuri pe categorii de lucrari
- Anexa 3 Standarde de cost

	3.8.1.2. pentru participarea proiectantului la fazele incluse în programul de control al lucrărilor de execuție, avizat de către Inspectoratul de Stat în Construcții	0	0	0
	3.8.2. Dirigenție de șantier	12,539	2,382	14,921
TOTAL CAPITOL 3		28,618	5,437	34,056
CAPITOLUL 4 - Cheltuieli pentru investiția de bază				
4.1	Construcții și instalații	1,253,904	238,242	1,492,146
4.1.1	OBIECT 1: LUCRARI DE BAZA	1,253,904	238,242	1,492,146
4.2	Montaj utilaje, echipamente tehnologice și funcționale	0	0	0
4.3	Utilaje, echipamente tehnologice și funcționale care necesită montaj	0	0	0
4.4	Utilaje, echipamente tehnologice și funcționale care nu necesită montaj și echipamente de transport	0	0	0
4.5	Dotari	0	0	0
4.6	Active necorporale	0	0	0
TOTAL CAPITOL 4		1,253,904	238,242	1,492,146
CAPITOLUL 5 - Alte cheltuieli				
5.1	Organizare de șantier	19,421	3,690	23,111
	5.1.1. Lucrări de construcții și instalații aferente organizării de șantier	13,069	2,483	15,552
	5.1.2. Cheltuieli conexe organizării șantierului	6,353	1,207	7,559
5.2	Comisioane, cote, taxe, costul creditului	13,937	0	13,937
	5.2.1. Comisiunile și dobânzile aferente creditului băncii finanțatoare	0	0	0
	5.2.2. Cota aferentă ISC pentru controlul calității lucrărilor de construcții	6,335	0	6,335
	5.2.3. Cota aferentă ISC pentru controlul statului în amenajarea teritoriului, urbanism și pentru autorizarea lucrărilor de construcții	1,267	0	1,267
	5.2.4. Cota aferentă Casei Sociale a Constructorilor - CSC	6,335	0	6,335
	5.2.5. Taxe pentru acorduri, avize conforme și autorizația de construire/desființare	0	0	0
5.3	Cheltuieli diverse și neprevăzute	253,804	48,223	302,026
5.4	Cheltuieli pentru informare și publicitate	0	0	0
TOTAL CAPITOL 5		287,162	51,913	339,074
CAPITOLUL 6 - Cheltuieli pentru probe tehnologice și teste				
6.1	Pregătirea personalului de exploatare	0	0	0
6.2	Probe tehnologice și teste	0	0	0
TOTAL CAPITOL 6		0	0	0
TOTAL GENERAL		1,569,884	295,592	1,865,276
Din care C + M (1.2+1.3+1.4+2+4.1+4.2+5.1.1)		1,266,973	240,725	1,507,698

Proiectant
S.C. DAT CONSTRUCTIVE SRL



Beneficiar final



Proiectant: S.C. DAT CONSTRUCTIVE SRL S.R.L.
Beneficiar: MUNICIPIUL TARGU-JIU

Deviz OBIECT 2: ORGANIZARE DE SANTIER

Nr. crt.	Denumirea capitolelor și a subcapitolelor de che	Valoare (fără TVA) Lei	TVA	Valoare cu TVA Lei
			19% Lei	
1	2	3	4	5
Cap. 4 - Cheltuieli pentru investiția de bază				
4.1*)	Construcții și instalații			
4.1.1	LUCRARI DE BAZA	13,069	2,483	15,552
4.1.2	LUCRARI CONEXE	6,353	1,207	7,559
TOTAL I - subcap. 4.1		19,421	3,690	23,111
4.2	Montaj utilaje, echipamente tehnologice și funcționale	0	0	0
TOTAL II - subcap. 4.2		0	0	0
4.3	Utilaje, echipamente tehnologice și funcționale care necesită montaj	0	0	0
4.4	Utilaje, echipamente tehnologice și funcționale care nu necesită montaj și echipamente de transport	0	0	0
4.5	Dotari	0	0	0
4.6	Active necorporale	0	0	0
TOTAL III - subcap. 4.3+4.4+4.5+4.6		0	0	0
Total deviz pe obiect (Total I + Total II + Total III)		19,421	3,690	23,111



Formular F6

Obiectiv:

REABILITARE TERMICA BLOCURI IN MUNICIPIUL TARGU-JIU-Str.Victoriei, Bl.56

GRAFICUL GENERAL

de realizare a obiectivului

Activitate	Valoare totala	Anul I														
		Luna 1	Luna 2	Luna 3	Luna 4	Luna 5	Luna 6	Luna 7	Luna 8	Luna 9	Luna 10	Luna 11				
1 Organizarea procedurilor de achizitie																
2 Proiectare DA, DT, PT+DE																
3 Asistenta tehnica - diriginte santier																
4 Asistenta tehnica - proiectant																
5 Constructii si instalatii																
5.1 Termoizolare pereti exteriori																
5.2 Termo-hidroizolare terasa																
5.4 Termoizolare planseu planseu peste subzol																
5.5 Tamplarie PVC ferestre/uzi-apart.																
5.6 Tamplarie PVC ferestre/uzi-comune																
5.7 Tamplarie PVC balcoane																
5.7 Alte lucrari diverse																
5.8 Reparatii parapeti tamplarie PVC																
6 ORGANIZARE DE SANTIER																
Total Anul I																

PROIECTANT
SC DAT CONSTRUCTIVE SEL



Executant/TGJ	Obiectiv530	Obiect01	Categ01		
0	1	2	3	4	5 = 3 X 4
23	VC15B	99 BUCATA	14,00000		
MONT. APARAT AER CONDITIONAT INCLUSIV PIESE PRELUNGIRE					
24	VD01A	99 BUCATA	14,00000		
VERIFICARE-PUNERE IN FUNC. INST. VENTIL./CLIMATIZ./CONDITIONARE AER					
25	RPCG12C1	82 M	33,00000		
PRELUNGIREA COSULUI DE FUM LA CENTRALE					
26	TRA01A10	82 TONE	39,70000		
TRANSPORTUL RUTIER AL MATERIALELOR, SEMIFABRICATELOR CU AUTOBASCULANTA PE DIST.= 10 KM.					
27	TRA01A15P	82 TONE	32,49000		\$
TRANSPORTUL RUTIER AL PAMINTULUI SAU MOLOZULUI CU AUTOBASCULANTA DIST.=15 KM					
28	TR11AA01C2	82 TONE	72,19000		\$
INCARCAREA MATERIALELOR, GRUPA A-GRELE SI MARUNTE, PRIN ARUNCARE RAMPA SAU TEREN-AUTO CATEG.2					
29	TRB05B25	82 TONE	72,19000		\$
TRANSPORTUL MATERIALELOR PRIN PURTAT DIRECT, MATERIALE INCOMODE PESTE 25 KG DISTANTA 50M					
30	CE16B1	82 BUCATA	38,00000		\$
GARGUI DIN TABLA ZINCATA DE 0,5 MM					

TOTAL GEN. DEVIZ PE CAT. DE LUCRARI:

PROIECTANT

SC DAT CONSTRUCTIVE SRL



Executant TGJ	Obiectiv 530	Obiect 01	Categ 02		Formular C4
0	1	2	3	4	5 = 3 X 4

TOTAL GEN. DEVIZ PE CAT. DE LUCRARI:

PROIECTANT

SC DAT CONSTRUCTIVE SRL



PERSOANA JURIDICA ACHIZITOARE (INVESTITOR)

Formular C4

Lucrarea: 530 BLOC Str. Victoriei, bl. 56

Obiectul: 01 LUCRARI DE BAZA

Categoria de lucrari: 05 Tampl. PVC ferestre/usi-comune

LISTA CUPRINZAND CANTITATILE DE LUCRARI

Nr. crt.	Capitolul de lucrari Simbol Denumire resursa Observatii	U/M	Cantitatea	Pretul unitar	TOTAL
0	1	2	3	4	5 = 3 X 4
1	RPCO56A	99 MP	47,00000		
DEMONTARI TIMPLARIE DIN LEMN (USI, FERESTRE, OBLOANE, CUTII RULOU, MASTI ETC.)					
2	RPCI41A	02 M	50,00000		
DEMONTAREA LEMENTELOR DE ACOPERIS JGHEABURI, BURLANE, GLAFURI, SORTURI, ETC.					
3	CK23B	99 MP	26,00000		
MONTAT TAMPLARIE PVC FERESTRE/ BALCOANE LA CONSTR. CU H<35 M					
4	CK25A	99 MP	21,00000		
USI PROFIL MASE PLASTICE, ARMATURI, ACCESORII, IN ZIDLA CONSTR. CU H<35M INCL, UN CANAT CU SUPR. TOC <7MP					
5	RPCP23A	09 BUCATA	25,00000		
GRILE DE VENTILATIE: MONTAREA, GATA CONF, GRILE HIGROREGLABILE					
6	CK26B	02 M	25,00000		
GLAFURI MONTATE LA FERESTRE DIN ALUMINIU LA EXTERIOR					
7	CK26A	02 M	25,00000		
GLAFURI MONTATE LA FERESTRE DIN MASE PLASTICE LA INTERIOR					
8	TRA01A10	82 TONE	1,50000		
TRANSPORTUL RUTIER AL MATERIALELOR, SEMIFABRICATELOR CU AUTOBASCULANTA PE DIST.= 10 KM.					
9	TRA01A15P	82 TONE	1,00000		\$
TRANSPORTUL RUTIER AL PAMINTULUI SAU MOLOZULUI CU AUTOBASCULANTA DIST.=15 KM					
10	TR11AA01C2	82 TONE	2,50000		\$
INCARCAREA MATERIALELOR, GRUPA A-GRELE SI MARUNTE, PRIN ARUNCARE RAMPA SAU TEREN-AUTO CATEG.2					
11	TRB05B25	82 TONE	2,50000		\$
TRANSPORTUL MATERIALELOR PRIN PURTAT DIRECT, MATERIALE INCOMODE PESTE 25 KG DISTANTA 50M					
TOTAL GEN. DEVIZ PE CAT. DE LUCRARI:					\$

PROIECTANT

SC DAT CONSTRUCTIVE SRL



PERSOANA JURIDICA ACHIZITOARE (INVESTITOR)

Lucrarea: 530 BLOC Str. Victoriei, bl. 56

Obiectul: 01 LUCRARI DE BAZA

Categoria de lucrari: 07 Alte lucrari diverse

Formular C4

LISTA CUPRINZAND CANTITATILE DE LUCRARI

Nr. crt.	Capitolul de lucrari Simbol Denumire resursa Observatii	U/M	Cantitatea	Pretul unitar	TOTAL
0	1	2	3	4	5 = 3 X 4
1	00304A	02 M	230,00000		
MONTARE PROFILE DE PROTECTIE AFERENTE SIST TERMOIZOLANT - PROFIL PENTRU SOCLU					
2	00107A011	02 MP	150,00000		
TERMOIZOLARE FATADE - SUPLIMENTARE CU POLISTIREN EXPANDAT 3 CM CU ADEZIV					
3	00107A011	02 MP	65,00000		
TERMOIZOLARE FATADE - SUPLIMENTARE CU POLISTIREN EXPANDAT 2 CM CU ADEZIV					
4	00107A011	02 MP	65,00000		
TERMOIZOLARE FATADE - SUPLIMENTARE CU POLISTIREN EXPANDAT 5 CM CU ADEZIV					
5	CL16XA	93 BUCATA	55,00000		
GRILE DE VENTILATIE GATA CONFECTION. DIN PVC					
6	CK31A	02 BUCATA	2,00000		
ASIM. INLOCUIRE CHEPENG PVC					
7	CL17A	02 KG	4.900,00000		
CONF. MET. MONTATE APARENT - PARAPETI SI PANOURI DESPARTITOARE ATIC TERASA					
8	CN21B	02 MP	200,00000		
VOPSITORII BALUSTRADE, GRILE, PARAPETE METALICE CU EMAIL ALCHIDIC IN DOUA STRATURI INCL. GRUNDUL					

TOTAL GEN. DEVIZ PE CAT. DE LUCRARI:

PROIECTANT

SC DAT CONSTRUCTIVE SRL



PERSOANA JURIDICA ACHIZITOARE (INVESTITOR)

Formular C4

Lucrarea: 530 BLOC Str. Victoriei, bl. 56
Obiectul: 03 ORGANIZARE DE SANTIER

Categoria de lucrari: 01 LUCRARI DE BAZA

LISTA CUPRINZAND CANTITATILE DE LUCRARI

Nr. crt.	Capitolul de lucrari Simbol Denumire resursa Observatii	U/M	Cantitatea	Pretul unitar	TOTAL
0	1	2	3	4	5 = 3 X 4
1	CQ57A1P DEPOZIT SCULE SI MATERIALE	BUCATA	1,00000		
2	CQ57A2P BIROU SEF PUNCT DE LUCRU	BUCATA	1,00000		
3	CQ57A3P PUNCT PSI	BUCATA	1,00000		
4	CQ57A4P TOALETA ECOLOGICA	BUCATA	1,00000		
5	CO36A1 IMPREJMUIRI DIN PLASA SIRMA CU H=1,50-2M, CU BULUMACI DE LEMN DE FOIOASE	82 M	75,00000		

TOTAL GEN. DEVIZ PE CAT. DE LUCRARI:

PROIECTANT
SC DAT CONSTRUCTIVE SRL



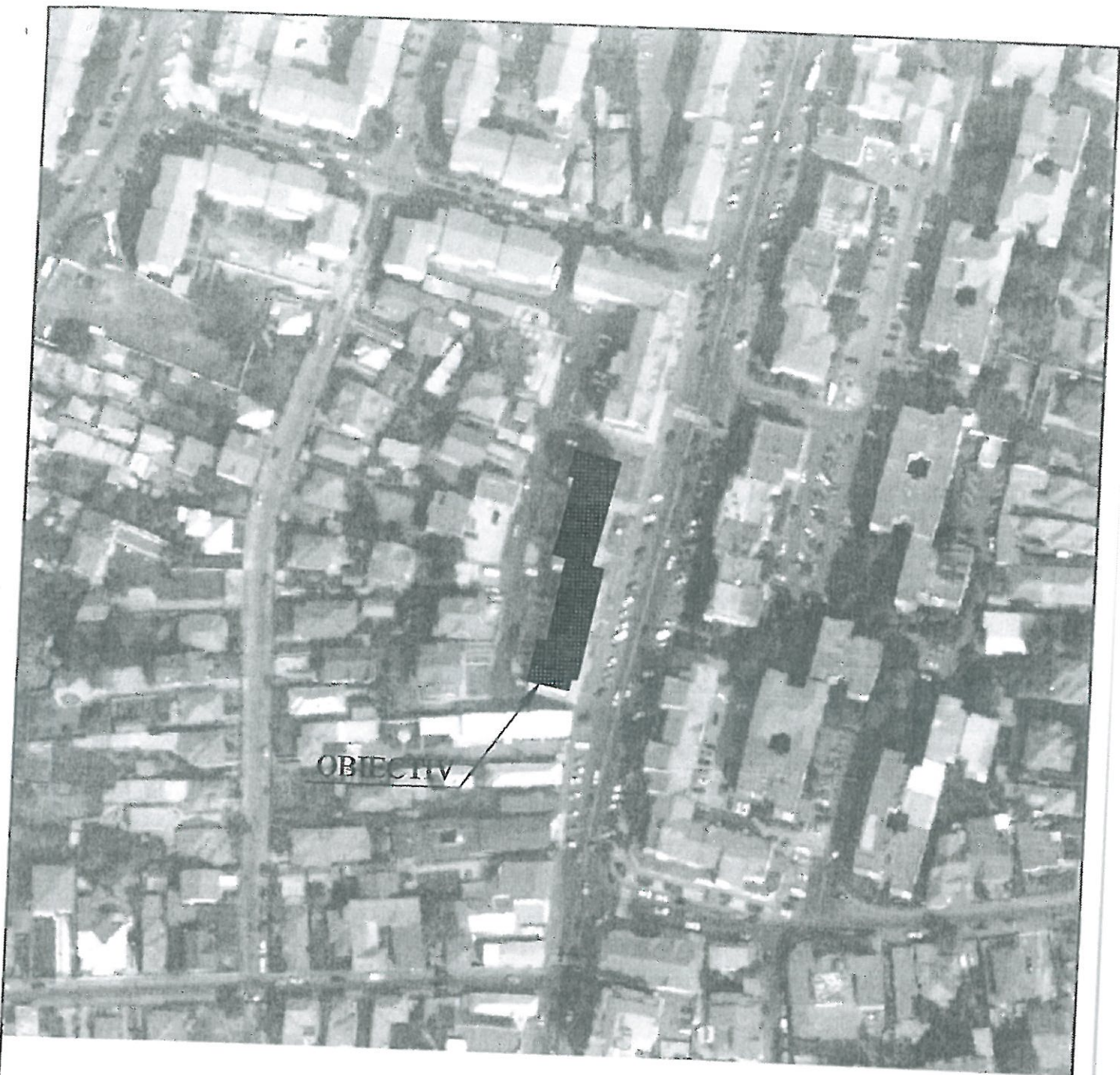

OBIECTIV

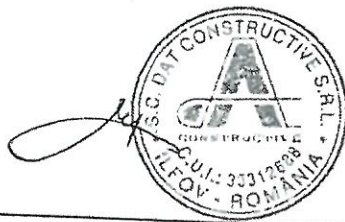

A				
Revizia	Data			Motivul revizuirii si documentul
 SC DAT Constructive SRL Str. Stirbei Voda, nr. 119, Et. 2, Ap. 3, Sect. 1, Bucuresti CUI: RO33312688, J23/1845/2014		Nr. proiect: 21/2016	Beneficiar: Primaria MUNICIPIULUI TARGU JIU, jud. Gorj	
PROIECTAT	arh. Gabriela Botez	Scara: 1:2000	Denumire proiect: "Proiectare - Reabilitare termica blocuri Municipiul Targu Jiu"	
DESENAT	arh. Gabriela Botez	Faza:	Denumire plansa:	
SEF PROIECT	ing. Ciprian Ciurduc	DALI	Plan de incadrare in zona	
				Plansa nr: A01